STAREA ECONOMICĂ, SOCIALĂ ȘI DE MEDIU A MUNICIPIULUI ROŞIORII DE VEDE

MUNICIPIUL ROŞIORII DE VEDE
P R I M A R

str. Dunării nr.58, tel.0247/466250, fax 0247/466141
www.primariarosioriidevede.ro
e-mail: postmaster@primariarosioriidevede.ro

RAPORT ANUAL

privind starea economică, socială şi de mediu a Municipiului Roşiorii de Vede pe anul 2014

În conformitate cu prevederile art. 63, alin. 3, lit. a din Legea nr. 215 din 23 aprilie 2001, republicată, cu completările şi modificările ulterioare - lege ce reglementează regimul general al autonomiei locale, precum şi organizarea şi funcţionarea autorităţilor administraţiei publice locale, una din atribuţiile primarului este prezentarea în faţa Consiliului Local a raportului privind starea economico - socială şi de mediu a unităţii administrativ teritoriale.

Pe baza acestor prevederi, prezint Consiliului Local acest raport. Apreciez că materialul poate fi perfectibil cu ajutorul şi contribuţia dumneavoastră, astfel încât în anii următori să releve cât mai corect situaţia localităţii.

Voi face referire la perioada ianuarie - decembrie 2014, prezentând activitatea desfăşurată pentru cetăţenii Municipiului Roşiorii de Vede, în slujba cărora am acţionat cu dorinţa de a îmbunătăţi nivelul economic, social şi de mediu, adică să trăiască într-un oraş european, modern, curat şi sigur.

Raportul nu se doreşte a fi un bilanţ sec şi orientat doar pe aspectele pozitive ale activităţii noastre, el prezintă starea de fapt a localităţii.

1. Date generale

Municipiul Roşiorii de Vede este situat în partea de vest a judeţului Teleorman, în lunca râului Vedea, la 35 km distanţă de municipiul Alexandria – reşedinţa judeţului şi la 120 km de municipiul Bucureşti – capitala ţării.

Localitatea se găseşte la întretăierea paralelei de 44°07' latitudine nordică cu meridianul de 25° longitudine estică. Se învecinează la vest cu comuna Măldăeni, la sud cu comunele Peretu şi Troianul, la est cu comuna Vedea şi comuna Drăgăneşti de Vede, iar la nord cu comuna Scrioaştea.

Distanţele rutiere faţă de celelalte oraşe ale judeţului Teleorman şi faţă de marile oraşe din România, sunt: Alexandria - 35 km, Turnu Măgurele - 40 km, Zimnicea - 75 km, Piteşti - 90 km, Craiova - 109 km, Bucureşti – 120 km.

Relieful teritoriului pe care îl ocupă municipiul Roşiorii de Vede este caracteristic părţii de centru-vest a Câmpiei Române despărţită aici, de valea râului Vedea, în Găvan Burdea – la răsărit şi Câmpia Boian – la apus.

În zona Roşiorii de Vede, pe malul drept al râului care completează numele municipiului, relieful se încadrează în caracteristicile Câmpiei Boian. Terenul este neted, cu o înclinare generală de la nord-vest spre sud-est, aproape imperceptibilă în oraş, localitatea fiind desfăşurată ca o fâşie îngustă, perpendicular pe direcţia generală de înclinare a solului.

Câmpia din jurul oraşului este fragmentată de văile râurilor Vedea, Bratcov şi Urlui. Cea mai mare parte a caselor din oraş sunt aşezate în lunca înaltă a râului Vedea, la altitudinea absolută de 82,5 m.

Municipiul Roşiorii de Vede ocupă o suprafaţă de 7.355 ha, din care 1.188,62 ha teren intravilan şi 6.166,38 ha teren extravilan, ceea ce reprezintă 1,24% din suprafaţa totală a judeţului Teleorman.

Pe raza Municipiul Roşiorii de Vede ca obiective turistice sunt încadrate Castrul Roman şi Cetatea Cazacilor, care sunt considerate monumente istorice. În categoria monumente istorice mai sunt incluse: Depoul CFR (ruine), ansamblul urban „Strada 9 Mai", Casa Parascopol, Casa Bădescu, Biserica „Sfânta Cruce", Biserica „Sfântul Ilie", Protoieria, Casa Lincă (fost notariat), Cinematograful „Carpaţi", ansamblul urban „Strada Dunării", Casa Stângă (Muzeul de Istorie „Petre Voievozeanu"), clădirea Primăriei, Şcoala veche (Şcoala Alexandru Depărăţeanu), Biserica „Sfântul Ioan Botezătorul", Gara de Est, Turnul de apă, Biserica „Adormirea Maicii Domnului", Moara Georgescu, ansamblul urban „Strada Mărăşeşti", fosta Uzină electrică, Baia publică, Judecătoria, ansamblul urban „Strada Oltului", Casa Burdescu, Şcoala de meserii (Clubul Pensionarilor), Colegiul Naţional „Anastasescu", Biserica „Sfinţii Împăraţi Constantin şi Elena" (Serdăreasa) şi zidul de incintă, Fabrica de ulei – unitatea nr. 2 din str. Republicii, ansamblul urban „Strada Sfântul Teodor", Catedrala „Sfântul Teodor Tiron", Casa Olimpia Popescu, Casa Nicu Trăilă, Casa Ionel Anastasescu, Casa dr. Ştefan Noica, Casa Manolescu, Casa Mamut, Casa Daia, Biserica „Cuvioasa Paraschieva", ansamblul urban „Strada Tudor Vladimirescu", Bustul lui Nicolae Bălcescu, cavoul Arizan.

Ca zone de agrement sunt frecventate Parcul Nicolae Bălcescu, în care este amplasat ştrandul, Grădina Publică „Mihail C. Mănciulescu”, Parcul central „Avocat Nicolae Popescu Vedea”, Zona de agrement „Vedea”, Pădurea „Vedea”, Zona „Urlui” cu cele 5 iazuri piscicole şi o cabană turistică.

Clima. Municipiul Roşiorii de Vede aparţine zonei de climă de tip continental (veri foarte calde, cu precipitaţii moderate, adesea sub formă de averse şi ierni reci cu viscole rare şi cu frecvente intervale de încălzire) cu influenţe ale topoclimatului de luncă (veri calde şi ierni blânde).

Temperatura înregistrează o medie anuală de 10°C. Maximele absolute au fost +41,7°C (la 20 august 1945) şi –34,6°C (la 25 ianuarie 1942).

Cantitatea medie anuală de precipitaţii este de 562,0 mm/strat de apă.

Caracteristicile vânturilor sunt date de poziţia oraşului faţă de masele principale de aer, direcţiile dominante fiind cele din vest, est şi nord-est. Dintre acestea, cele din vest au la Roşiorii de Vede o frecvenţă medie anuală de 21,1% şi o viteză medie de 3,4 - 4 m/s, iar cele din est au o frecvenţă de 17%. Vânturile din est şi nord-est au o viteză medie de 3,5 - 5,3 m/s.

Solurile. Din punct de vedere geologic, teritoriul municipiului se suprapune pe unitatea din faţa Carpaţilor, denumită Platforma Moesică. La suprafaţă întâlnim depozite cuaternare de aluviuni constituite din mâluri, nisipuri şi pietrişuri ce corespund holocenului. Urmează spre adâncime, depozite ale unui regim marnos (marne cu intercalaţii nisipoase, argile, nisipuri şi pietrişuri) care s-au depus într-un regim lacustru din pleistocenul mijlociu. Aceste structuri se suprapun stratelor de Cândeşti şi celor de Frăţeşti din cuaternar cu grosimi de 10 - 20 m – formaţiune întâlnită pe întreg teritoriul judeţului Teleorman şi care constituie un strat acvifer. Ele sunt constituite în partea superioară din nisipuri fine, iar la bază din pietrişuri.

Conform constatărilor geotehnice, pământurile de pe raza municipiului Roşiorii de Vede sunt reprezentate prin argile şi argile prăfoase care conţin cele două orizonturi de lut – lut „B” şi lut „C” – cafeniu-roşcat cu concreţiuni calcaroase, stratul având o grosime de 6 - 8 metri. Ca principale caracteristici ale pământurilor se remarcă: compresibilitatea redusă, gradul ridicat de consolidare, fiind totodată contractile şi sensibile la umezire.

Resurse principale şi secundare. Diversitatea condiţiilor naturale şi antropice determină o variabilitate ridicată a pretabilităţii solurilor pentru agricultură în judeţul Teleorman şi, implicit, în Roşiorii de Vede, iar condiţiile de relief permit lucrări agricole mecanizate.

Clasele de calitate a solurilor pentru municipiul Roşiorii de Vede			
Arabil	**Păşune**	**Vii**	**Livezi**
II	**III**	**II**	**II**

La nivelul municipiului suprafaţa agricolă totală este de 5.438 ha. Societăţile agricole şi comerciale – Cetatea, Delcel, Ciupi, Interagro, Agrolaz – deţin în exploatare suprafaţa de 4.088 ha.

Defalcat pe culturi, în 2014 societăţile enumerate au însămânţat: 1630 ha grâu, 826 ha porumb, 603 ha rapiţă, 440 ha plante oleaginoase, 357 ha floarea soarelui, 232 ha orz.

Persoanele particulare au în exploatare 1059 de hectare teren agricol.

În ceea ce priveşte componenta zootehnică, în anul 2014, situaţia se prezintă astfel :

Situaţia animalelor deţinute de populaţie - capete				
Ovine	***Caprine***	***Bovine***	***Porcine (reproducţie)***	***Cabaline***
1258	1186	780	15	27

În sectorul particular s-a obţinut o producţie totală de lapte de 1280 tone.

Apicultura rămâne în continuare o îndeletnicire de bază pentru roşioreni, cu toate că înregistrează o curbă descendentă în ultimii ani. Astfel, în 2014 au fost înregistrate la apicultori 576 familii de albine.

În ce priveşte fondul forestier, deşi cu suprafeţe reduse, constituie o sursă notabilă de masă lemnoasă având şi un rol de protecţie. Fondul piscicol este susţinut în special de ihtiofauna compusă din peşti de apă dulce.

Seismicitate. Conform Legii nr. 575/2001 apărută în Monitorul Oficial nr.726/2001(anexa nr.3) municipiul Roşiorii de Vede este amplasat într-o zonă cu intensitate seismică de gradul VIII, exprimat în MSK (Medvedev – Sponheuer - Karnik).

Riscuri naturale. În această categorie se încadrează inundaţiile şi alunecările de teren. Potrivit actului normativ amintit mai sus, municipiul Roşiorii de Vede nu prezintă riscuri de această natură.

***

Din datele oferite de Direcția Județeană de Administrare a Bazelor de Date privind Evidența Persoanelor Teleorman, populația **cu domiciliul în municipiu**, pe grupe de vârstă și sexe, se prezintă astfel:

Grupe de vârstă/ total persoane	**sexe**	**Număr persoane**
0 -17 ani 5667	Masculin	2964
	Feminin	2703
18 – 30 ani 5563	Masculin	2858
	Feminin	2705
31 – 50 ani 10.101	Masculin	5011
	Feminin	5090
51 – 60 ani 4970	Masculin	2249
	Feminin	2721

61 – 70 ani 3876	Masculin	1799
	Feminin	2077
Peste 71 de ani 6513	Masculin	2829
	Feminin	3684
		Total 36.690

Conform datelor oferite de Direcția Județeană de Statistică Teleorman, **populația stabilă** la 1 iulie 2014, pe grupe de vârstă și sexe, se prezintă astfel:

Grupe de vârstă/ total persoane	**sexe**	**Număr persoane**
până la 5 ani 1357	Masculin	731
	Feminin	626
5 – 9 ani 1411	Masculin	716
	Feminin	695
10 – 14 ani 1272	Masculin	639
	Feminin	633
15 – 19 ani 1325	Masculin	671
	Feminin	654
20 – 24 ani 1709	Masculin	842
	Feminin	867
25 – 29 ani 2261	Masculin	1190
	Feminin	1071
30 – 34 ani 1996	Masculin	1006
	Feminin	990
35 – 39 ani 2183	Masculin	1160
	Feminin	1023
40 – 44 ani 2280	Masculin	1080
	Feminin	1200
45 – 49 ani 2248	Masculin	1040
	Feminin	1208
50 – 54 ani 2134	Masculin	939
	Feminin	1195
55 – 59 ani 2579	Masculin	1231
	Feminin	1348
60 – 64 ani 2211	Masculin	1027
	Feminin	1184
65 – 69 ani 1262	Masculin	589
	Feminin	673

70 – 74 ani 908	Masculin	388
	Feminin	520
75 – 79 ani 818	Masculin	275
	Feminin	543
80 - 84 ani 496	Masculin	173
	Feminin	323
85 ani și peste această vârstă 284	Masculin	100
	Feminin	184
		Total **28.734**

Pe baza datelor oferite de AJOFM Teleorman, observăm că în anul 2014, pe raza municipiului Roșiorii de Vede erau înregistrate 738 de persoane în căutarea unui loc de muncă, astfel:

Grupa de vârstă	număr total șomeri	din care femei
sub 25 ani	110	43
între 25 si 30 ani	45	18
între 30 și 40 ani	118	55
între 40 și 50 ani	229	123
între 50 și 55 ani	97	46
peste 55 ani	139	36
Total	**738**	321

Situația statistică privind șomerii indemnizați și neindemnizați:

31 decembrie 2014	număr total șomeri	din care femei	nr. total șomeri indemnizați	din care femei	nr. total șomeri neindemnizați	din care femei
AJOFM Teleorman	18888	7163	3411	1261	15477	5902
Municipiul Roșiorii de Vede	**738**	321	**363**	150	**375**	171

Conform datelor înregistrate la Compartimentul de Stare Civilă din cadrul Primăriei, pentru anul 2014 rezultă următoarea statistică:

Categorie	**Număr / număr persoane**
Născuţi vii	**300**
Transcrieri	**81**
Căsătorii	**142**
Decedați	**456**

În anul 2014, pe raza municipiului au fost înmatriculate 118 firme, din care:

Categorie	**Număr**
Cooperative agricole	**1**
Persoane fizice	**65**
Persoane juridice	**52**

***

După mai bine de un deceniu de colaborare, în realizarea şi implementarea de proiecte transfrontaliere, pe 15 aprilie 2014, am semnat împreună cu omologul bulgar, Dobromir Dobrev, înțelegerea de înfrăţire şi cooperare între municipalităţile din Roşiorii de Vede şi Gorna Oryahovitsa. Colaborarea vizează domenii importante pentru comunitatea noastră, printre care: dezvoltare locală, cultură, învăţământ, mediu, turism, economie, evaluarea eficienţei autorităţilor administraţiei publice locale, standardele de calitate pentru serviciile publice prestate de autorităţile publice locale, dezvoltarea de proiecte comune de cooperare transfrontalieră şi transnaţională.

***

Municipiul Roşiorii de Vede face parte din proiectul „Platformă pentru dezvoltare urbană durabilă şi integrată", implementat de Ministerul Dezvoltării Regionale şi Administraţiei Publice, finanţat din Fondul Social European, prin Programul Operaţional Dezvoltarea Capacităţii Administrative 2007 – 2013, având ca principal scop dezvoltarea de modele de politici urbane integrate pentru 5 oraşe-pilot, cu o populație sub 50.000 de locuitori.

La nivelul municipiului nostru, vor fi dezvoltate modele de politici urbane pe zona de studiu Cartierul „Cotorga", considerat cartier dezavantajat social.

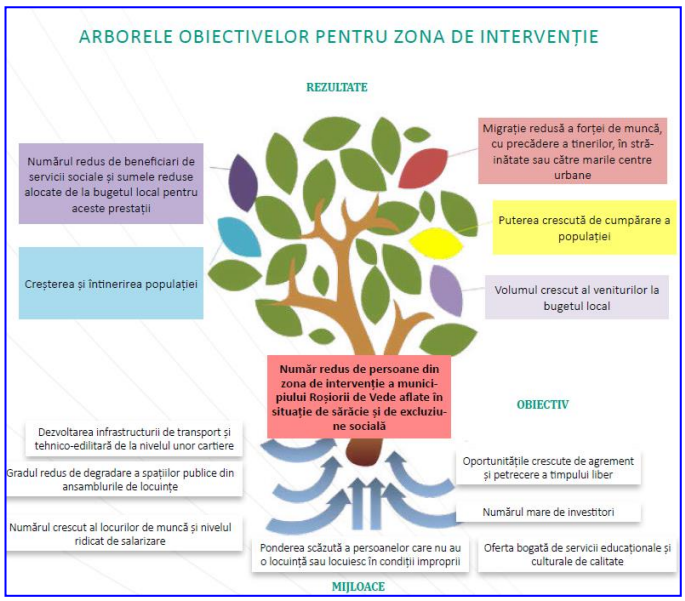

2. Activităţi economice

Cheltuielile bugetare au fost dimensionate și structurate având în vedere asigurarea asigurarea funcționalității tuturor sectoarelor bugetare și în funcție de priorități, pentru finanțarea unor acțiuni și proiecte derulate în interesul comunității locale, respectându-se principiul bunei gestiuni financiare. Plățile au fost efectuate în limita creditelor aprobate prin bugetul local, cu respectarea clasificației bugetare, în raport cu obiectul și funcția căruia i-au fost destinate aceste cheltuieli, cu gradul de folosire a sumelor puse la dispoziție anterior și cu respectarea prevederilor Legii nr. 500/2002 privind angajarea, lichidarea, ordonanțarea și plata cheltuielilor.

Potrivit prevederilor bugetului local al municipiului pe anul fiscal 2014 veniturile totale au fost realizate în proporție de 76,09 %, realizându-se 62.930.117,98 lei din totalul prevăzut de 82.700.330 lei.

Privind în ansamblu, municipiul Roşiorii de Vede dezvoltă un profil economic bazat pe activităţi agricole, de transport, comerţ, textil, panificaţie, alimentar şi servicii. În continuare se menţine trendul descendent al activităţilor industriale şi agroindustriale înregistrat în ultimii ani.

Din perspectiva atragerii unor investitori pentru dezvoltarea economică a localităţii, ca autoritate avem obligaţia de a le asigura acestora condiţii optime, în special legate de infrastructura de transport, reţele de utilităţi, ş.a.m.d. Iar acest lucru nu poate fi făcut decât încercând permanent să identificăm noi surse de venit la bugetul local.

Atragerea de fonduri nerambursabile rămâne o preocupare constantă a administrației locale. În acest sens, am semnat primul contract de finanţare, pentru

îmbunătăţirea infrastructurii educaţionale din municipiul Roşiorii de Vede. Municipiul nostru a primit o finanţare nerambursabilă, în valoare de 15.569.119,56 lei, în cadrul DMI 3.4 „Reabilitarea, modernizarea, dezvoltarea şi echiparea infrastructurii educaţionale preuniversitare, universitare şi a infrastructurii pentru formare profesională continuă” pentru proiectul „Modernizare şi reabilitare Campus Şcolar – Liceul Tehnologic nr. 2 din municipiul Roșiorii de Vede”. În cadrul proiectului vor fi realizate mai multe obiective, printre care: reabilitarea şi modernizarea sediului existent al Liceului Tehnologic nr. 2; construirea unor spaţii de cazare pentru elevi şi profesori care să corespundă calitativ standardelor în vigoare; construirea unei săli de sport moderne; construirea atelierelor în care elevii să îşi desfăşoare orele de practică; construirea de garaje pentru autovehiculele şcolii. Beneficiarii direcţi ai proiectului vor fi atât elevii care locuiesc pe raza municipiului, cât şi cei care provin din localităţile limitrofe judeţului.

În cadrul proiectului „Valorificarea resurselor regenerabile prin crearea unei centrale solare”, cofinanţat din Fondul European de Dezvoltare Regională, Axa prioritară 4, Domeniul Major de Intervenţie 4.2., Operaţiunea „Sprijinirea investiţiilor în modernizarea şi realizarea de noi capacităţi de producere a energiei electrice şi termice prin valorificarea resurselor regenerabile”, au fost parcurse mai multe etape, în urma cărora a fost atribuit contractul de antrepriză „Proiectare, construire, instalare și punere în funcțiune a unei centrale electrice fotovoltaice de 2,84 Mw”. Energia verde produsă de centrala solară va aduce la bugetul local o economie de aproximativ 1,5 milioane de lei, înlocuind consumul de energie convențională în instituțiile publice și rețeaua stradală de iluminat.

Fiind un nod feroviar şi rutier important, municipiul Roşiorii de Vede prezintă un real potenţial în ceea ce priveşte organizarea activităţilor legate de depozitare şi tranzit, insuficient valorificate până acum.

Având o aşezare strategică, municipiul poate promova turismul de tranzit şi, în egală măsură, turismul de agrement, datorită bălţilor existente cu caracter piscicol şi a zonei de pădure precum şi turismul cultural datorită manifestărilor de acest gen, desfăşurate de Direcţia pentru Cultură, Educaţie, Creaţie şi Sport, prin Casa de Cultură, Biblioteca Municipală „Gala Galaction” şi Muzeul Municipal de Istorie „Petre Voievozeanu”

3. Investiţii

În anul 2014 am reuşit să realizăm o parte din obiectivele pe care ni le-am propus, iar pentru celelalte am făcut demersurile necesare pentru a obţine fonduri de la bugetul de stat.

Urmare a acestor demersuri, au fost finalizate și date în folosință 16 apartamente destinate tinerilor, amplasate în blocul S5 din strada Sf. Teodor, construite în cadrul programului ANL. În 2015, vor demara lucrările la alte 24 de

apartamente, în zona Aleea Parc Nord. De la începutul derulării programului de construire de locuinţe pentru tineri, pe raza municipiului Roşiorii de Vede au fost finalizate 174 de unităţi locative în 10 blocuri ANL.

Insuficiența sălilor de sport, în care elevii din învățământul preuniversitar să poată desfășura orele de educație fizică și activitatea competițională școlară, a impus demararea procedurilor necesare obținerii de fonduri pentru construirea a trei noi săli de sport, având o capacitate de 100 și 150 de locuri în tribune. Investiţia, care se derulează prin Compania Naţională de Investiţii S.A., a demarat cu lucrările de construcție a sălii de sport la Școala Gimnazială „Dan Berindei”.

În luna februarie 2014 am propus Consiliului Local, aprobarea documentațiilor tehnico-economice de avizare a lucrărilor de intervenție pentru refacerea a 44 de străzi din municipiu. În urma votului favorabil, au fost demarate procedurile legale de obținere a fondurilor de la Ministerul Dezvoltării Regionale şi Administraţiei Publice, până în prezent fiind semnate contractele de finanțare

pentru străzile: Republicii, Carpaţi, Stelian Popescu, Mihai Eminescu, Lt. Bălăcescu. Finanțarea se va face eșalonat, pe o perioadă de 3 ani de la semnarea contractului.

Au continuat reparațiile asfaltice, prin aplicarea de covor asfaltic și plombe, pe o suprafață de 47.000 mp, cuprinzând următoarele străzi și asociații de proprietari: str. Dobrogeanu Gherea, str. A. I. Cuza, str. Elena Doamna, str. Plutonier Rădulescu, str. 1 Decembrie, b-dul Sf. Vineri, str. N. Bălcescu, str. Renașterii, str. Sf. Teodor, str. 9 Mai, str. Cotelici, str. Aleea Parc Nord, str. Lt. Bălăcescu (tronson I. L. Caragiale – Dunării), str. Cpt. Corlătescu, str. Manafilor, str. Dorobanți, str. Dunării (alei și parcare bloc K), aleea din zona bloc S111, aleile din Asociația de proprietari „Bălăcescu” și Asociația de proprietari „Macul”.

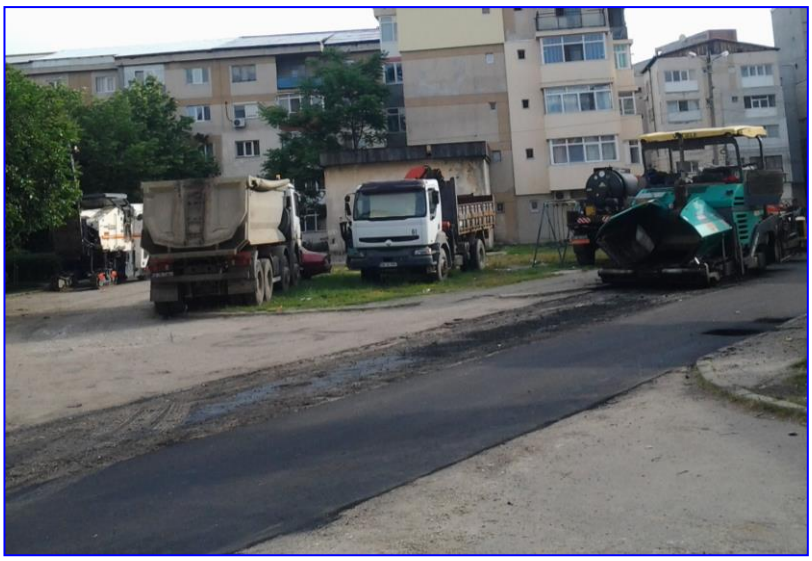

S-au efectuat lucrări de scarificare și așternere material pietros pe străzile: Anton Ionescu, Lunca Vezii, Vadul Vezii, Egalității, Cantemir Vodă. Pe fdt. II Stelian Popescu au fost realizate lucrări de nivelare a platformei drumului, iar pe străzile Spătarului și Mihai Eminescu (breteaua de la capătul străzii Mihai Eminescu până la intersecția cu strada Sănătății) s-au făcut amenajări de pavare cu bolovani de râu.

4. Sănătate

Potrivit Hotărârii Guvernului României nr. 529 din 2 iunie 2010, managementul asistenţei medicale al Spitalului Municipal Caritas a fost transferat către Consiliul Local al Municipiului Roşiorii de Vede.

Având 298 paturi, spitalul deserveşte 23% din populaţia judeţului, dar şi 3% din populaţia judeţelor limitrofe. În sume absolute spitalul deserveşte un număr de 90.450 pacienţi din care 60.253 sunt din mediul rural.

Profilul de activitate al spitalului constă în acordarea de asistenţă medicală spitalicească, autorizată şi evaluată conform legii, în regim de spitalizare continuă şi spitalizare de zi.

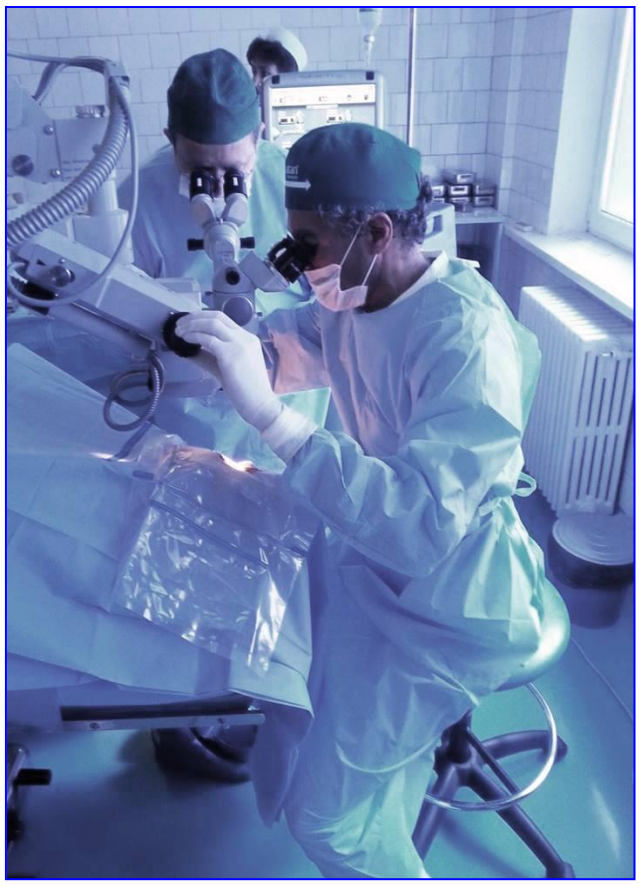

Spitalul are în structură 12 secţii şi compartimente, un ambulatoriu de specialitate integrat cu 14 cabinete medicale de specialitate, un laborator de analize medicale, un laborator de radiologie şi imagistică medicală şi un laborator de recuperare, medicină fizică şi balneologie, un compartiment de primire urgenţe, un compartiment de explorări funcţionale şi un cabinet de diabet zaharat, nutriţie şi boli metabolice.

Entitatea mai are în structură: farmacie, bloc operator, sterilizare, serviciul de anatomie patologică, compartiment de prevenire şi control al infecţiilor nozocomiale, cabinet stomatologie care asigură şi urgenţe, cabinet boli infecţioase, cabinet oncologie medicală, cabinet planificare familială.

Această structură acoperă patologia atât pe spital cât şi în ambulatoriu.

Începând cu anul 2014, din dotarea cu aparatură medicală a spitalului face parte un facoemulsificator, care permite efectuarea unor intervenţii chirurgicale oftalmologice dintre cele mai sigure, donat de Institutul Auxologic din Milano, urmare a parteneriatului de colaborare semnat între Spitalul „Caritas” și institutul italian.

Structura spitalului, în conformitate cu prevederile Ordinului Ministrului Sănătăţii nr.729/02.06.2010, se prezintă astfel:

Secţia / compartimentul	Nr. paturi aprobat de Min. Sănătății	Nr. paturi aprobat de CAS Teleorman
A.T.I.	15	5
Boli infecţioase	25	21

Chirurgie generală	25	21
Ortopedie și traumatologie	10	5
Medicină internă **compartiment cardiologie**	45 10	45 10
Neonatologie	12	5
Neurologie	30	30
Obstetrică-ginecologie	45	30
Oftalmologie	15	9
Oncologie	13	13
Otorinolaringologie	15	9
Pediatrie	28	25
BFT	20	20
Total	**298**	**233**

La data de 31 decembrie 2014 datoriile curente totale ale unității erau în sumă de 4.721.126 lei, din care arierate 500.968 lei.

Datoriile către bugetul consolidat al statului, la încheierea anului 2014, cifrate la 1.167.954 lei, prezintă o scădere absolută față de aceeași perioadă a anului 2013, când datoriile erau de 9.562.796 lei.

***

Sistemul privat de sănătate este prezent pe teritoriul Municipiului Roşiorii de Vede, având următoarea structură: 6 societăţi medicale - din care 4 de medicină primară, 1 medicină dentară, 1 laborator clinic şi cabinet medical de specialitate; 1 centru de diagnostic şi tratament; 33 cabinete medicale individuale (15 de medicină de specialitate, 10 de medicină dentară, 8 de medicină primară).

Pe raza municipiului îşi desfăşoară activitatea 11 farmacii.

5. Protecţie socială

Prin Legea asistenței sociale este reglementat cadrul general al măsurilor ce pot fi acordate de autoritatea locală pentru prevenirea marginalizării sociale a persoanelor aflate în situație de nevoie. În acest scop, prin serviciul de specialitate sunt identificate și soluționate, în limitele de competență, problemele sociale ale comunității din domeniul protecției copilului, persoanelor vârstnice, persoanelor cu dizabilități, familiilor și persoanelor singure care, datorită veniturilor reduse sau a stării de sănătate se afla în situație de risc social. Măsurile ce pot fi aplicate sunt din categoria prestațiilor financiare de asistență socială și/sau complementar prin servicii sociale.

După cum este bine cunoscut municipalitatea gestionează o diversitate de servicii sociale, care în anul 2014 s-au concretizat prin: servicii de educare, îngrijire și asistență, socializare și petrecerea timpului liber pentru copiii din categoria de vârsta 8-14 ani, proveniți din familii marginalizate social și cu risc de separare al părinților de copii, prin Centrul de Zi, cheltuindu-se 16.379 lei pentru o medie de 17 copii asistați; găzduirea pe o perioadă nedeterminată și asigurarea de asistență medicală și îngrijire, socializare și petrecerea timpului liber pentru persoanele vârstnice provenite din comunitate, care nu au sau nu mai pot fi sprijinite de grade de rudenie, în Căminul de bătrâni „Sf. Teodor”, activitate căreia i s-a alocat și cheltuit suma de 134.844 lei pentru o medie de 14 asistați; găzduirea temporară pe timp de noapte, prepararea și servirea hranei - cină și mic dejun, asistență medicală primară și igienizare pentru persoanele majore, fără locuință, fără grade de rudenie și fără venituri, prin Adăpostul Temporar, pentru o medie lunara de 16 asistați/noapte cheltuindu-se suma de 16.787 lei; prepararea și servirea hranei - masa de prânz și cina - persoanelor fără venituri sau cu venituri reduse, prin Cantina de Ajutor Social unei medii anuale de 46 asistați, cheltuindu-se din bugetul local 109.697 lei.

Au fost asigurate servicii de creștere, îngrijire și educare a deprinderilor timpurii pentru 18 copii din grupa de vârsta 1-4 ani, prin Creșa Municipală. Cheltuielile de funcționare în condiții optime și de calitate s-au ridicat la 5.375 lei.

Trebuie să menționez și intervențiile financiare ale autorității pentru situații de urgență, prin acordarea de ajutoare în 39 cazuri în sumă totală de 17.100 lei.

Prin Compartimentul de asistență medicală și stomatologică au fost realizate consultații, examene de bilanț, campanii de vaccinare și triaje pentru cei peste 6.500 elevi înscriși în unitățile de învățământ din municipiu.

Au fost acordate facilități medicilor proveniți din alte județe, care au acoperit activitatea din secțiile Spitalului Municipal „Caritas” Roșiorii de Vede deficitare la personalul specializat, în sumă totală de 16.900 lei.

De asemenea, încadrarea în conformitate cu legislația specială, salarizarea și monitorizarea îndeplinirii atribuțiilor unui număr de 50 asistenți personali pentru persoane cu handicap grav, a generat cheltuirea sumei de 635.025 lei.

Pe parcursul anului 2014 au fost monitorizate 263 familii și persoane singure în vederea acordării venitului minim garantat în conformitate cu Legea nr. 416/2001, pentru care s-au cheltuit de la bugetul de stat 685.353 lei. În

conformitate cu prevederile OUG nr. 70/2011 s-au acordat ajutoare de încălzire în sezonul rece unui număr de 1.437 beneficiari, suma alocată fiind de 390.712 lei.

În cadrul programul PEAD 2013, finalizat în februarie 2014, au fost distribuite alimente a căror achiziție a fost asigurată din fondurile alocate de Uniunea Europeana pentru un număr de 2358 beneficiari, din următoarele categorii prevăzute de lege: pensionari cu pensii sub 400 lei (816 persoane); beneficiari de ajutor social (562 persoane); persoane cu handicap accentuat și grav neinstituționalizate (650 persoane) și șomeri indemnizați (330 persoane).

După un an de funcționare, Centrul de Zi „Clubul Pensionarilor” a reunit un

număr de 172 membri legitimați, în activitățile de socializare și petrecere a timpului liber.

Autoritatea locală în perioada sărbătorilor de iarnă a acordat pachete de Crăciun pentru 130 familii cu posibilități materiale reduse și pentru 25 veterani de război.

6. Învăţământ

Unul din sectoarele dinamice ale societăţii roşiorene, învăţământul, se dezvoltă pe baza unor cerinţe bine fundamentate în documentele elaborate de Guvernul României, armonizate cu cele elaborate de instituţiile europene. Aceste documente îşi definesc pragmatismul la nivelul comunităţii locale, ţinându-se cont de specificul şi condiţiile concrete comunitare.

Diagnoza stării învăţământului are în vedere gradul de realizare a priorităţilor fundamentate în Planul managerial al Inspectoratului Şcolar Teleorman. Liniile directoare ale activităţilor specifice Inspectoratului Judeţean Teleorman au vizat eficienţa, competenţa şi performanţa, fiind orientate spre creşterea calităţii proceselor educaţionale, spre sporirea responsabilităţii manageriale la nivelul unităţilor şcolare şi spre îmbunătăţirea performanţelor sistemului. Acestea se realizează prin raportare la indicatorii de evaluare a calităţii şi a eficienţei interne în educaţie, elaboraţi în concordanţă cu sistemele internaţionale de indicatori ai educaţiei, prin care se măsoară competenţele individuale, calitatea managementului instituţional şi performanţele sistemului în ansamblu său.

La nivelul municipiului Roşiorii de Vede funcţionează 11 unităţi de învăţământ cu personalitate juridică, 7 unităţi arondate şi o şcoala postliceală – Centrul de Formare şi Evaluare Profesională FEG. În anul 2014, în învăţământul preşcolar, şcolar şi liceal erau înregistraţi 6671 elevi.

În cursul anului 2014, performanţe deosebite a avut Colegiul Naţional

„Anastasescu”, rezultate bune s-au înregistrat la Liceul Tehnologic „Virgil Madgearu” și la Colegiul Tehnic „Anghel Saligny” şi modeste la Liceul Tehnologic „Emil Racoviţă” şi Liceul Tehnologic nr. 2.

Din bugetul local au fost asigurate sume pentru: investiţii, reparaţii capitale, consolidări, burse, transport elevi şi navetă cadre didactice, concursuri şcolare şi activităţi educative extraşcolare organizate în cadrul sistemului de învăţământ, asigurarea securităţii şi sănătăţii în muncă pentru personalul angajat, preşcolari şi elevi.

Este al doilea an în care sunt aprobate sume pentru acordarea de burse pentru elevi. Prin HCL nr. 66 din 27. 02. 2014 s-a aprobat un număr total de 670 burse, din care: 486 de merit; 10 de studiu; 174 de ajutor social.

În anul 2014 s-a menţinut gratuitatea transportului şcolar, facilitatea fiind gândită şi ca o măsură de reducere a abandonului şcolar pe raza municipiului.

Liceul Tehnologic „Virgil Madgearu”, începând cu 26 octombrie 2012, timp de 19 luni, a implementat o serie de activități în cadrul Proiectului de Mobilităţi Leonardo da Vinci IVT (Initial Vocational Trening/Formare iniţială vocaţională) din cadrul Programului de Învăţare pe Tot Parcursul Vieţii (Lifelong Learning Programme LLP), având ca temă „Strategii de practică internaţionale – elevi mai bine pregătiţi pentru piaţa muncii!” (International interships, students better preparated for labor market), finanţat din fonduri europene. Partener de proiect a fost localitatea Montijo din Portugalia.

Colegiul Tehnologic „Anghel Saligny” Roşiorii de Vede, în perioada 1 august 2012 – 31 iulie 2014, a implementat Proiectul Comenius multilateral – ”Common Help for European Enviromental Responsibility by Students” (CHEERS) derulat în parteneriat cu licee din Polonia, Germania, Danemarca, Bulgaria, Lituania şi Turcia.

Școala Gimnazială „Alexandru Dăpărățeanu” este cuprinsă în Proiectul POSDRU „Prevenirea abandonului școlar și oferirea unei a doua șanse pentru cei care au părăsit timpuriu școala!”

Din 2014, Școala Gimnazială „Zaharia Stancu” este implicată în proiectul Erasmus+ „Share Play”, proiect internațional cu finanțare europeană, având ca parteneri școli din Norvegia, Germania, Lituania, Portugalia,Turcia, Estonia, Grecia și Polonia.

O participare activă în comunitatea virtuală o are Școala Gimnazială „Dan Berindei prin participarea în proiecte ”eTwinning”.

7. Cultură, creaţie, sport

Cultura este una dintre componentele esenţiale ale serviciilor sociale pe care orice stat democratic are datoria de a le oferi cetăţenilor săi. Ea se constituie într-un bun social public atipic comparativ cu celelalte, unul a cărui valoare creşte proporţional cu numărul celor care îl acceptă.

În anul 2014, au fost realizate activităţi culturale de anvergură, care s-au adăugat celor prevăzute în programele şi proiectele aprobate. Aceste evenimente culturale au atras nu doar spectatori din rândul publicului roşiorean, ci şi din comunele limitrofe sau din alte oraşe ale judeţului. Instituţia de cultură roşioreană a avut în atenţie revitalizarea creaţiilor autentice, pentru păstrarea vie a identităţii noastre naţionale, asumându-şi obligaţia de a fi factor principal de educaţie de o necesitate stringentă, prin implicarea directă în viaţa spirituală a localităţii, de cercetare, conservare, valorificare şi promovare a valorilor reprezentative ale culturii şi tradiţiilor teleormănene.

O privire de ansamblu asupra activităţii Direcţiei pentru Cultură, Educaţie, Creaţie şi Sport relevă o serie de programe şi proiecte ce au cuprins în anul 2014: lansări de carte; aniversări literare; simpozioane, colocvii şi sesiuni ştiinţifice pe teme de cultură, istorie, economie, literatură, religie, artă, patrimoniu, tradiţii şi obiceiuri populare; mese rotunde și dezbateri pe teme de larg interes cultural-ştiinţific şi social; evocări ale unor evenimente majore din istoria naţională, viaţa culturală naţională şi locală, precum şi ale unor personalităţi marcante ale vieţii social-istorice şi ştiinţifice; concerte de muzică simfonică și corală; recitaluri de muzică și poezie; expoziţii de artă plastică și sculptură, de carte, de icoane pe lemn, de ilustrate, de obiecte decorative, goblenuri, bijuterii și mărțișoare; festivaluri de muzică; editarea ziarului Drum; editarea unor volume de proză, poezie, cercetări istorice și publicistică sub egida colecției „Drum”; spectacole şi concerte susţinute de artişti consacraţi şi de membri ai cercurilor tematice ale Direcţiei în cadrul Zilelor Municipiului, Galei Mărțișorului, Zilei Internaționale a Copilului, Zilei Internaționale a Persoanelor Vârstnice și cu prilejul sărbătorilor de iarnă; schimburi cultural - artistice cu instituţii similare din ţară şi din străinătate; competiţii sportive; susţinerea unor instituţii de cult şi promovarea sportului roşiorean. De asemenea, s-au inițiat și desfăşurat cercuri ştiinţifice şi tehnice, de artă şi vocaţionale, precum și organizarea cursurilor de educaţie permanentă şi de formare profesională de interes comunitar.

La nivelul Municipiului Roşiorii de Vede, comunitatea căreia aparţin cei mai mulţi dintre beneficiarii serviciilor Direcţiei pentru Cultură, Educaţie, Creaţie şi Sport, există câteva instituţii, asociaţii şi organizaţii care, prin relativa similitudine a ofertelor instructiv-educative, cultural-artistice, sportive şi formativ recreative, constituie un factor vizibil de cooperare şi parteneriat.

Astfel, Direcţia pentru Cultură, Educaţie, Creaţie şi Sport a colaborat, pe parcursul anului trecut, cu: Asociaţia Culturală „Mihai Eminescu”; Asociaţia

Culturală „Mileniul 3”; Clubul Copiilor; unităţile şcolare şi preşcolare din municipiu; unităţile de cult din Roşiorii de Vede; Clubul Pensionarilor; Clubul Femina; Academia Olimpică Română – Filiala Teleorman; Clubul Sportiv ATAC; Clubul Sportiv Micky Gin; Radio Impact; Centrul Judeţean pentru Conservare şi Promovare a Culturii Tradiţionale Teleormănene; Direcţia Judeţeană pentru Cultură, Culte şi Patrimoniu Cultural Naţional Teleorman; Biblioteca Judeţeană „Marin Preda; Muzeul Judeţean Teleorman; Ansamblul „Burnasul”; Uniunea Artiştilor Plastici din România; Ansamblul de dansuri populare "Florile Teleormanului" Conţeşti; Trustul de presă Media Sud Alexandria; Alexandria TV; Postul „Radio Impact” Roşiorii de Vede.

În acelaşi timp, dată fiind importanţa întoarcerii la adevăratele valori, reorientarea către cultură, susţinerea artiştilor, în special a celor tineri, care studiază sau activează în domeniul culturii, iniţierea şi colaborarea la diverse programe şi proiecte internaţionale cu instituţii de cultură şi educaţie din ţară şi străinătate, cu asociaţii şi fundaţii cultural-educative, cu forurile administrative, Direcţia a colaborat cu instituţii de profil din Municipiului Gorna Oryahovitsa (Bulgaria), oraş înfrăţit cu Municipiul Roşiorii de Vede, cu prilejul sărbătorii locale „Zilele Municipiului Roşiorii de Vede” sau cu ocazia sărbătorii oraşului bulgar înfrăţit.

Casa de Cultură a Municipiului Roşiorii de Vede, ca structură a Direcţiei, şi-a structurat activitatea pe coordonatele menţinerii, afirmării şi perpetuării elementelor definitorii ale unei naţiuni: limba, arta, cultura în general, etnografia şi folclorul. Întreaga activitate desfăşurată de colectivul instituţiei a fost caracterizată de convingerea că păstrarea identităţii noastre naţionale este singura în măsură să ne asigure un loc demn în rândul naţiunilor europene şi al popoarelor lumii. De aici şi importanţa demersului municipalităţii de a descoperi şi promova zestrea culturală şi spiritualitatea comunităţii din această zonă.

În anul 2014, la solicitările venite din partea cititorilor şi utilizatorilor serviciilor bibliotecii, aproximativ 1.100 de volume au intrat în patrimoniul Bibliotecii Municipale „Gala Galaction”, dintre care, în jur de 1.000 au fost achiziţionate cu fonduri de la bugetul local, iar restul reprezintă donaţii din partea iubitorilor de carte. În anul ce a trecut, aproximativ 400 de utilizatori noi s-au înscris la biblioteca roşioreană, alţi 1.200 au împrumutat cărţi, iar Internet-ul a fost accesat gratuit de 12.312 ori. Biblioteca Municipală a oferit, astfel, publicului roşiorean, pe lângă serviciile specifice prevăzute de lege, accesul gratuit și nediscriminatoriu la informaţie, contribuind la educaţia și formarea continuă a membrilor comunităţii roşiorene. Totodată, aici au fost organizate cercuri, servicii

şi cursuri adresate cetăţenilor din municipiu, precum și specialiștilor în biblioteconomie.

Muzeul Municipal de Istorie „Petre Voievozeanu” deţine 12.884 de obiecte de patrimoniu cultural, structurate în colecţii de arheologie, numismatică, istorie, etnografie, documente şi piese etnografice. În anul 2014, colecţia s-a mărit cu un număr de 52 de obiecte donate de locuitori ai Municipiului Roşiorii de Vede. Valorificarea patrimoniului material şi imaterial a avut în vedere atât organizarea de expoziţii permanente şi temporare, simpozioane, de omagiere a unor evenimente importante din istoria naţională, dar şi derularea unor programe educaționale de interes local și național

Prin Compartimentul pentru Sport, din bugetul local, au fost alocate, în 2014, sume semnificative pentru susţinerea şi promovarea sportului roşiorean la nivel de club şi de asociaţii, dar şi pentru sprijinirea unor instituţii de cult din Municipiul Roşiorii de Vede, de diverse confesiuni.

În ceea ce priveşte finanţarea cheltuielilor curente şi de capital ale Direcţiei, acestea au fost asigurate din alocaţii de la bugetul local şi din venituri gestionate în regim extrabugetar potrivit actelor normative în vigoare.

Deşi în aparenţa lor, evenimentele culturale par a fi perisabile, experienţa civilizaţiei umane a demonstrat că lucrarea spiritului, integrată valorilor culturale, rămâne fundamentală pentru orice formă ar avea viitorul. Cultura, prin însăşi calitatea ei de chintesenţă a condiţiei umane, este forma prin care calităţile şi valorile fiinţei sunt conservate şi transmise din generaţie în generaţie pentru a întocmi profilul universal al civilizaţiei omeneşti. În acest context, s-au înscris şi iniţiativele şi intenţiile culturale ale Direcţiei pentru Cultură, Educaţie, Creaţie şi Sport, încercându-se să se adauge specificul creaţiei roşiorene la acest ansamblu cultural-universal.

***

Competiţia Parada Europei a adus pe străzile din Roşiorii de Vede un adevărat spectacol. Tinerii din 19 licee teleormănene, care au reprezentat tot atâtea

state membre ale Uniunii Europene, B.R.I.C. şi S.U.A, s-au întrecut în câștigarea trofeului la cea de-a IX - a ediţie a concursului Parada Europei, eveniment organizat de Asociaţia Euro Teleorman şi Consiliul Judeţean al Tinerilor, în parteneriat cu Primăria Municipiului Roșiorii de Vede.

Juriul din care au făcut parte oficialităţi şi oaspeţi din țară și străinătate a desemnat câștigător al premiului special Colegiul Naţional „Anastasescu”, urmat pe podium de Liceul Tehnologic „Virgil Madgearu”. Municipiul a mai fost reprezentat în competiție de Colegiul Tehnic „Anghel Saligny” și Liceul Tehnologic „Emil Racoviță” Roșiorii de Vede.

8. Siguranţa cetăţeanului

Asigurarea climatului de normalitate civică, de ordine şi siguranţă publică a reprezentat permanent o prioritate pentru autorităţile publice. Evoluţia generală a societăţii roşiorene şi dinamica situaţiei operative, caracterizată prin perpetuarea faptelor infracţionale, care pun în pericol viaţa şi integritatea persoanei, avutul public şi privat, drepturile şi interesele legitime ale cetăţenilor, impun o abordare coerentă a elementelor care stau la baza bunei funcţionări a serviciilor abilitate în prevenirea şi combaterea fenomenului infracţional, având ca prioritate ordinea şi siguranţă publică.

Pentru diminuarea efectelor acestor cauze, structurile locale ale Poliţiei Locale, Poliţiei Municipale şi Detaşamentului Local de Jandarmi au acţionat în comun, respectând în acelaşi timp principiul ce delimitează în mod clar competenţele şi răspunderile fiecărei categorii de forţă.

În scopul asigurării legăturii dintre cele trei structuri cu atribuţii în domeniul ordinii şi siguranţei publice, la nivelul Municipiului Roşiorii de Vede a fost constituită, potrivit Legii nr. 155/2010, Comisia locală de ordine publică.

Pentru combaterea fermă a infracționalității și activității antisociale și creșterii nivelului de securitate a cetățeanului, a fost montat un sistem de supraveghere și monitorizare video a zonelor centrale intens circulate, eficientizând programul comun de pază şi ordine publică, derulat de cele trei structuri municipale.

Poliţia Locală. În anul 2014, activitatea personalului Poliţiei Locale s-a desfăşurat în conformitate cu prevederile Legii nr.155/2010 şi H.G. nr. 1332/2010. Poliţia Locală a fost înfiinţată prin Hotărâre a Consiliului Local şi organizată ca Direcţie, fără personalitate juridică.

Polițiștii locali au fost angrenați în mai multe acțiuni privind: asigurarea ordinii și liniștii publice, prevenirea și combaterea încălcării normelor legale privind curățenia municipiului, actelor de comerț ilicit stradal, de combatere a cerșetoriei, gestionarea situației persoanelor fără adăpost, măsuri de ordine pe stadionul municipal în timpul manifestărilor sportive, disciplina în construcții, protecția mediului înconjurător, circulația pe drumurile publice.

Pe tot parcursul anului 2014 s-a acţionat pentru prevenirea producerii unor evenimente negative în imediata apropiere a unităţilor de învăţământ de pe raza localităţii cât şi pe traseele pe care se efectuează transportul elevilor de la şi către unităţile şcolare.

Activităţi specifice au fost executate în imediata apropiere a Şcolilor Gimnaziale „Zaharia Stancu” şi „Dan Berindei”, unde prin colaborarea cu directorii respectivelor unităţi şcolare s-a asigurat un climat de linişte la cursurile şcolare.

Efectivele Poliţiei Locale au asigurat monitorizarea şi intervenţia la Şcoala Gimnazială „Gala Galaction”, Şcoala Primară nr. 5, Şcoala Gimnazială „Mihai Eminescu”, Atelierele Colegiului Tehnic „Anghel Saligny”, Direcţia Impozite şi

Taxe şi Muzeul municipal „Petre Voievozeanu”, prin sincronizarea cu sistemul de alarmare al acestor instituţii.

Începând cu luna mai 2013, în baza protocolului de colaborare în domeniul circulaţiei rutiere, încheiat între Direcţia Poliţie Locală Roşiorii de Vede şi Serviciul Rutier al Inspectoratul de Poliţie Judeţean Teleorman, poliţiştii locali sunt implicaţi în constatarea şi aplicarea de sancţiuni contravenţionale, cu respectarea atribuţiilor prevăzute de Legea nr.155/2010 a Poliţiei Locale şi O.U.G. nr.195/2002 privind circulaţia pe drumurile publice.

În domeniul disciplinei în construcţii, la sesizările cetăţenilor, precum şi ca urmare a autosesizării poliţiştilor locali, au fost efectuate 18 verificări, fiind depistate 15 locaţii unde se executau lucrări neautorizate sau fără respectarea autorizaţiei de construire, procedându-se la amendarea şi oprirea imediată a lucrărilor până la intrarea în legalitate.

Pe linia protecţiei mediului s-au verificat condiţiile de ridicare, transport şi depozitare a deşeurilor menajere şi industriale de către operatorul desemnat în acest sens. În urma verificărilor au fost identificate mai multe persoane fizice care depozitau necontrolat deşeuri, fiind sancționate și obligate să înlăture deşeurile respective şi să aducă terenul la forma iniţială.

La spitalul municipal „Caritas” s-a asigurat permanent monitorizarea prin prezenţa unei patrule auto în imediata apropiere, având ca scop intervenţia pentru dezamorsarea unor stări conflictuale, la solicitarea cadrelor medicale sau din oficiu.

Poliţia Municipală. În anul 2014, activitatea Poliţiei Municipiului Roşiorii de Vede s-a focalizat pe creşterea gradului de siguranţă a cetăţeanului, destructurarea grupurilor infracţionale ocazionale şi a celor care generează conflictele stradale, eficientizarea activităţilor de combatere a evaziunii fiscale şi contrabandei, consolidarea şi diversificarea parteneriatului cu comunitatea.

Începând cu prima zi a lunii februarie a anului trecut, au intrat în vigoare noul Cod Penal și noul Cod de Procedură Penală, care au adus modificări substanțiale normelor penale și procesual penale, cu implicări majore în activitatea organelor de poliție. Conform noilor proceduri, au fost înregistrate 18 persoane sub supraveghere judiciară și 4 persoane cu măsura arestului la domiciliu.

Pe raza municipiului au fost desfășurate activități pentru prevenirea și combaterea faptelor antisociale, fiind organizate 293 acțiuni și 247 de controale, în urma cărora au fost descoperite 208 infracțiuni.

La Poliția municipiului au fost sesizate 1209 infracțiuni, în scădere cu 258 față de anul 2013, înregistrându-se: 616 infracțiuni de natură judiciară, 125 infracțiuni de natură economico-financiară, 469 infracțiuni de altă natură.

Comparativ cu anul 2013, în 2014 au scăzut furturile de materiale feroase, cele din autoturisme și din societăți comerciale, crescând însă furturile din buzunare și cele din locuințe.

Cu privire la activitatea de cercetare penală, polițiștii au avut în lucru 1318 dosare penale cu autori cunoscuți, fiind soluționate cu propuneri corespunzătoare, prin Parchetul de pe lângă Judecătoria Roșiorii de Vede, 919 dosare penale.

Lucrătorii Biroului de Investigații Criminale au supravegheat 9 grupuri infracționale, reușind să documenteze activitatea infracțională la 7 dintre acestea, reținând și, ulterior, arestând 11 dintre membrii grupurilor monitorizate.

În anul 2014 au fost sesizate 55 de dispariții de persoane, 48 fiind minore, în 34 de cazuri fiind dispuse măsuri specifice de urmărire la nivel național.

Cadrele Biroului de Ordine Publică Urbană au acţionat în patrule pedestre sau auto pe raza de competenţă, intervenind urgent la solicitările cetăţenilor, atât când au fost solicitaţi direct, cât şi prin Apelul de Urgenţă 112.

Pe parcursul anului 2014, poliţiştii din cadrul Biroului Investigaţii Criminale, au preluat de la posturile comunale arondate 30 de dosare cu autori necunoscuți, care comiteau infracțiuni de profanare de morminte și furturi din locuințe, reușindu-se prinderea în flagrant și arestarea acestora.

În cadrul proiectului „Tu decizi!”, poliţiştii de proximitate au desfăşurat activităţi în unitățile de învățământ pentru prevenirea violenţei în mediul şcolar. O altă activitate a polițiștilor de proximitate a fost cea de consiliere a persoanelor vârstnice în privința prevenirii efectelor practicilor de înşelăciuni prin metoda „accidentul”.

În executarea atribuţiilor de serviciu Poliţia Municipiului Roşiorii de Vede a colaborat foarte bine cu Parchetul de pe lângă Judecătoria Roşiorii de Vede, Administraţia Locală, Jandarmeria, Poliţia Locală și I.S.U.

Detaşamentului 3 Jandarmi. Activitatea desfăşurată de către Detaşamentul 3 Jandarmi Roşiorii de Vede în anul 2014, a urmărit cu precădere asigurarea unui climat optim de ordine şi siguranţă civică, prevenirea şi combaterea faptelor de natură contravenţională sau penală care afectează viaţa, siguranţa persoanei, precum şi proprietatea publică sau privată în zonele de interes operativ sau în mediile de risc criminogen ridicat, stabilite de comun acord cu Poliţia Municipiului Roşiorii de Vede, independent sau în patrule mixte cu lucrătorii de poliţie.

Jandarmii au executat 1376 misiuni de menţinere a ordinii publice, astfel: 178 misiuni de menţinere a ordinii publice în zonele de siguranţă publică de pe raza Municipiului Roşiorii de Vede, executate prin patrule mixte de ordine publică, pedestre şi auto; 120 misiuni de menţinere a ordinii publice; 1078 misiuni de menţinere a ordinii publice în zonele de siguranţă publică de pe raza Municipiului Roşiorii de Vede, executate prin patrule independente, pedestre şi auto.

În baza planurilor de cooperare şi a protocoalelor de colaborare încheiate între Inspectoratul de Jandarmi Judeţean Teleorman şi alte instituţii, în anul 2014, cadrele din subunitatea locală de jandarmi au executat un număr de 169 misiuni, după cum urmează: 50 misiuni în colaborare cu Inspectoratul Şcolar Judeţean Teleorman, pentru asigurarea desfăşurării în bune condiţii a examenului de bacalaureat în cele două sesiuni; 112 misiuni cu organele administraţiei publice locale pentru asigurarea ordinii şi siguranţei publice pe timpul desfăşurării alegerilor europarlamentare și prezidențiale; o misiune în cooperare cu Biroul

pentru Imigrări Teleorman, pentru controlul şi depistarea străinilor fără drept de şedere legală pe raza de competenţă a subunităţii; 6 misiuni de cooperare cu Poliția; 6 misiuni de cooperare cu Inspectoratul Județean pentru Situații de Urgență Teleorman și cu organele administrației publice locale pentru înlăturarea efectelor produse de inundații.

Ca urmare a necesităţii menţinerii unui climat de ordine şi siguranţă publică în zona unităţilor de învăţământ efectivele de jandarmi au patrulat zilnic în zona Liceului Tehnologic „Virgil Madgearu”, Colegiul Naţional „Anastasescu” şi Liceul Tehnologic nr. 2.

În colaborare cu ofițerii specialiști din cadrul Compartimentului Prevenirea şi Combaterea Faptelor Antisociale au fost organizate şi desfăşurate acţiuni cu caracter preventiv în locuri cu public numeros, instituții de învățământ preuniversitar, cu accent pe prevenirea infracțiunilor contra patrimoniului, a celor comise cu violență, a fenomenului de absenteism școlar și a delincvenței juvenile.

Pe linia constatării şi aplicării sancţiunilor contravenţionale, în anul 2014, activitatea s-a concretizat prin aplicarea unui număr de 413 sancţiuni contravenţionale, comparativ cu cele 359 aplicate în anul 2013.

Inspectoratul pentru Situaţii de Urgenţă „Alexandru Dimitrie Ghica” al Judeţului Teleorman. Inspectoratul pentru Situaţii de Urgenţă „A. D. Ghica” al Judeţului Teleorman, funcţionează în baza prevederilor art. 10 din Ordonanţa Guvernului nr. 88/2001 privind înfiinţarea, organizarea şi funcţionarea serviciilor publice comunitare pentru situaţii de urgenţă, aprobată cu modificări şi completări prin Legea nr. 363/2002, modificată şi completată prin Ordonanţa de Urgenţă a Guvernului nr. 25/2004 aprobată prin Legea nr. 329/2004, Ordonanţa de Urgenţă a Guvernului nr. 21/2004 privind Sistemul Naţional de Management al Situaţiilor de Urgenţă aprobată prin Legea nr. 15/2005, Hotărârea Guvernului României nr. 1490/2004 cu modificările şi completările ulterioare şi Hotărârea Guvernului României nr. 1492/2004 privind principiile de organizare, funcţionarea şi atribuţiile serviciilor de urgenţă profesioniste.

Inspectoratul pentru Situaţii de Urgenţă „A. D. Ghica” al Judeţului Teleorman, constituit ca serviciu deconcentrat în subordinea Inspectoratului General pentru Situaţii de Urgenţă, are în componenţă şi Detaşamentul de pompieri Roşiorii de Vede.

Pe parcursul anului 2014, Detaşamentul de Pompieri Roşiorii de Vede a acționat în următoarele situaţii de urgenţă: 23 incendii la populație ; 5 incendii la societăți comerciale; 17 intervenții în alte situații; 2 intervenții în salvări de animale; o intervenție la inundații.

9. Starea de mediu

În acest capitol sunt cuprinse informaţii despre calitatea aerului, calitatea apei, a mediului urban, deşeuri şi poluare fonică.

Mediul şi sănătatea populaţiei sunt afectate de calitatea necorespunzătoare a aerului. Impactul poluanţilor atmosferici este clar – dăunează sănătăţii pe termen lung şi scurt, de cele mai multe ori afectează ecosistemele şi duce la corodarea şi impurificarea materialelor, inclusiv a celor care fac obiectul unei comori culturale.

Calitatea aerul. Problemele cele mai importante privind poluarea aerului sunt generate de emisiile poluante. În absenţa unor surse industriale specifice, traficul rutier are ponderea cea mai mare la poluarea atmosferei cu monoxid de carbon şi oxizi de azot.

Suprafaţa ocupată de spaţiile verzi amenajate pe teritoriul Municipiului Roşiorii de Vede, însumează 85 hectare, din care: 77 hectare reprezintă zone verzi (parcuri, scuaruri, aliniamente), 3 hectare pădure, 3 hectare Stadionul Municipal, 1,4 hectare Stadionul Obor, 0,3 hectare zona „Pescăruş” şi 0,3 hectare Zona de Agrement „Vedea”.

Raportat la numărul populației din municipiu, fiecărui locuitor îi revin aproximativ 32 mp de zonă verde.

Pe raza Municipiul Roşiorii de Vede sunt amenajate 5 parcuri: Parcul „Avocat Nicolae Popescu Vedea” – 0,85 hectare; Grădina Publică „Mihail C. Mănciulescu” – 2,77 hectare; Parcul „Nicolae Bălcescu” – 12,75 hectare; Parcul Antreprenorul – 0,4 hectare; Parcul Gara de Est – 0,32 hectare.

În scopul creşterii calităţii vieţii în Municipiul Roşiorii de Vede, în anul 2014, la sectorul „zone verzi” au fost efectuate următoarele lucrări: mobilizare a solului în parcuri și aliniamentele stradale din zona centrală şi s-au plantat 67. 123 flori etapa II (crăițe, gălbenele, cârciumărese, verbine, gura leului, dalie pitică, buxus, ienupăr, salvie, garofițe, petunie, crin, canna indica, trandafiri, crizanteme, clopoței), răsaduri ce au fost obţinute în sera proprie a Primăriei; corecţii de tăieri la arbori şi tăierea arborilor uscaţi; s-au cosit aliniamentele stradale, parcurile şi curţile unităţilor şcolare; a fost efectuată salubrizarea zilnică a celor cinci parcuri, stropirea parcurilor, zonelor de agrement, a curților școlilor şi a serei cu soluţie împotriva căpuşei şi omidei păroase; s-au efectuat lucrări de stropire a suprafeței de 1200 ha împotriva țânțarilor; au fost efectuate lucrări de reparații a băncilor și aparatelor de joacă; au fost achiziționate și montate 100 de coșuri pentru gunoiul stradal; în zona centrală s-au montat 20 de jardiniere mari, fiind realizate și amenajări peisagistice.

Calitatea apelor. Societatea Comercială „APA SERV” Teleorman, în calitate de operator judeţean licenţiat ANRSC al serviciului public de alimentare cu apă şi canalizare, asigură furnizarea apei potabile, respectiv preluarea şi epurarea apelor uzate pentru Municipiul Roşiorii de Vede.

Apa potabilă furnizată populaţiei provine din două surse de apă subterană de mare adâncime (aproximativ 90 m): Măldăeni și Vedea. Astfel, există 28 de

puţuri pe frontul de captare de la Măldăeni cu un debit de 15 mc/oră/puţ, aceste puţuri fiind forate între anii 1974 – 1991, având o lungime de 5,9 km. Din totalul acestora, 10 puţuri au fost reabilitate prin proiectul MASTERPLAN – faza I, efectuându-se lucrări de denisipare şi echipare cu pompe Groundfos de 7,5 kw şi 5,5 kw, asigurând 8 l/s (28,8 mc/h). Restul de 18 puţuri fiind în conservare de rezervă. Din frontul de captare Vedea fac parte 13 puţuri captate în incinta Uzinei de apă şi în jurul acesteia, forate între anii 1962-1982 . Aceste puţuri au un debit de 10 mc/oră/puţ şi vor intra în reabilitare în etapa a II-a a MASTERPLANULUI.

În Municipiul Roşiorii de Vede, aproximativ 80% din populaţie este conectată la reţeaua de apă, diferenţa de locuitori alimentându-se din surse proprii.

Întrucât sursele de apă de mică adâncime utilizate încă în sistem propriu în gospodării individuale nu sunt de natură să asigure calitatea corespunzătoare a apei, concomitent cu lucrările de extindere a rețelei de apă și canalizare executate în cadrul proiectului ”Reabilitarea și extinderea sistemelor de alimentare cu apă și canalizare în județul Teleorman”, derulat prin S.C. APA SERV S.A., în municipiul Roșiorii de Vede s-au finalizat lucrările de extindere și reabilitare a capacității de producție, tratare și pompare a apei. Acestea au constat în reabilitarea frontului de captare Măldăeni, împrejmuirea zonei de protecție sanitară, reabilitarea stației de tratare Măldăeni (cămin de debimetru, stația de clorinare, stația de pompare), amenajarea spațiilor pentru laborator și dispecer, precum și a incintei stației de tratare, măsurarea clorului rezidual, al Ph-ului și a temperaturii apei la plecarea din stație.

Reţeaua publică de distribuţie a apei are o vechime considerabilă, pe alocuri depășind 60 de ani, are o lungime de 59 km, urmând ca până în 2020, în etapa a II-a, să se adauge încă 16 km, definitivându-se extinderea rețelei de apă la nivelul întregului municipiu.

La finele anului 2014 se înregistrau 3645 de branșamente la rețeaua de apă, urmând ca în 2015 numărul acestora să crească până la 3700. În ceea ce privește contorizarea consumului de apă acesta este realizat în proporție de 97%.

În Municipiul Roşiorii de Vede, reţeaua de canalizare lucrează în regim unitar, având o lungime de 53 km. Până în anul 2020 aceasta va fi extinsă cu încă 32 de kilometri, ceea ce va acoperi necesarul pentru întregul municipiu. Racordare populației la rețeaua de canalizare este realizată în proporție de 89%.

Tot în cadrul proiectului „Reabilitarea și extinderea sistemelor de alimentare cu apă și canalizare în județul Teleorman”, derulat prin S.C. APA SERV S.A., în municipiul Roșiorii de Vede s-au finalizat lucrările de extindere și reabilitare a Staţiei de epurare. Lucrările au vizat optimizarea soluţiilor tehnice pentru preluarea apelor uzate şi tratarea acestora în cadrul stației, în baza celor mai noi tehnologii aplicate la nivel european.

Calitatea solului. Zona Municipiului Roşiorii de Vede este afectată de tratamentele chimice aplicate suprafeţelor agricole. Implementarea unei politici adecvate de gestionare a deşeurilor, precum şi punerea în aplicare a „Sistemului Integrat de Management al deşeurilor”, au contribuit la diminuarea semnificativă a efectelor nocive provocate de acestea. Primăria Municipiului Roşiorii de Vede urmăreşte, prin operatorul judeţean de salubritate SC Polaris M Holding, să

creasca gradul de colectare selectivă a deşeurilor, aceasta însemnând ca la platforma intermediară, să fie montate containere separate pentru deşeuri menajere, sticlă, hârtie şi metal.

Deşeurile de echipamente electrice și electronice (DEEE) sunt strânse periodic de S.C. Urbis Servconstruct S.A, societate aflată în subordinea Consiliului Local, de la gospodăriile individuale şi din cadrul Asociațiilor de proprietari.

Poluarea fonică. Aceasta se datorează în principal traficului rutier, manifestărilor cultural-sportive, restaurantelor şi discotecilor în aer liber ori mixte, precum şi traficul feroviar. Traficul rutier generează nivele ridicate de disconfort acustic pe direcţiile principale ale fluxurilor de circulaţie, vorbind aici de intrările dinspre Craiova, Alexandria şi arterele principale din interiorul municipiului (str. Dunării, str. Carpaţi, str. Republicii, str. Oltului, str. I.L. Caragiale, str. Mărăşeşti, str. Viilor). Traficul feroviar afectează liniştea locuitorilor din zona staţiilor C.F.R.

Parcurile din municipiu, considerate oaze de linişte, sunt la rândul lor expuse în special zgomotului rutier şi feroviar, iar aplicarea măsurilor de reducere a zgomotului rutier vor avea un impact pozitiv şi pentru aceste zone verzi.

Acţiunile de reducere a poluării fonice au început în 2012, când autoritatea locală a elaborat un Regulament de organizare a traficului autovehiculelor cu masa maximă autorizată mai mare de 3,5 tone, astfel traficul greu urmând să se realizeze în afara zonelor rezidenţiale.

Prin HCL nr. 63/27.09.2012 a fost aprobat şi asumat parteneriatul între municipiul Roşiorii de Vede şi Colegiul Tehnic „Anghel Saligny” privind implementarea proiectului multilateral Comenius 2012 – 2014 ”Common Help for European Enviromental Responsibility by Students”(CHEERS) derulat în parteneriat cu licee din Polonia, Germania, Danemarca, Bulgaria, Lituania şi Turcia. Obiectivele propuse în cadrul proiectul sunt de conştientizare a elevilor cu privire la problemele mediului înconjurător şi creşterea respectului acestora faţă de mediu, motivarea elevilor în căutarea soluţiilor pentru prevenirea poluării, folosind în mod adecvat sursele de informare şi documentare electronice, precum şi învăţarea cooperării prin munca în echipă ce va conduce la formarea unei noi atitudini de respect pentru diversitate şi întreţinerea dialogului intercultural.

Tot în domeniul protecţiei mediului, prin HCL nr. 64/27.09.2012 a fost aprobată asocierea municipiului Roşiorii de Vede, prin Consiliul Local, cu județul Teleorman, prin Consiliul Județean Teleorman, pentru participarea la „Programul privind măsurile de protecția mediului prin creșterea suprafețelor împădurite în județul Teleorman pe perioada 2011-2020”, program ce se întind pe durata a cinci ani. Asocierea are drept scop extinderea suprafeței împădurite cu 15,52 ha pe teritoriul administrativ al municipiului, asigurându-se creșterea calității condițiilor de mediu prin obiective de protecție privind îmbunătățirea calității aerului prin reținerea carbonului, refacerea și îmbunătățirea calității solului, refacerea echilibrului hidrologic, asigurarea permanenței și stabilității biodiversității, combaterea schimbărilor climatic prin diminuarea efectelor secetei și limitarea

deșertificării, protecția solului prin diminuarea intensității proceselor de degradare a terenurilor și ameliorarea progresivă a capacității de producție a acestora sub efectul direct al culturii forestiere, îmbunătățirea aspectului peisagistic, precum și creșterea suprafeței de teren ocupate de păduri prin lucrări de împădurire.

Ecarisaj. Fenomenul câinilor fără stăpân a impus găsirea de soluții legale, menite a armoniza grija pentru animalele străzii cu securitatea și sănătatea cetățenilor din municipiu. Standardele evidențiate de OUG nr. 155/2001, coroborate cu lipsa mijloacelor tehnice și a personalului de specialitate, a determinat necesitatea concesionării Serviciului pentru gestionarea câinilor fără stăpân. Serviciul a fost concesionat, prin licitație publică, către Societatea Urbis Servconstruct SA Roșiorii de Vede.

Până la finele anului 2014 s-au efectuat lucrări de ecarisaj prin strângerea a 395 de câini comunitari de pe străzi și transportul lor la adăpostul special amenajat, aceștia fiind hrăniți, crotaliați și sterilizați.

***

Acest raport a fost întocmit pe baza informaţiilor actualizate la data de 31.12.2014, cu sprijinul şi colaborarea compartimentelor de specialitate din cadrul Primăriei Municipiului Roşiorii de Vede, a Direcţiei pentru Cultură, Educaţie, Creaţie şi Sport, a Poliţiei Municipiului Roşiorii de Vede, Detaşamentului 3 Jandarmi Roşiorii de Vede, Detașamentului de Pompieri Roșiorii de Vede, Biroului Județean de Administrare a Bazelor de Date privind Evidența Persoanelor Teleorman, Agenției Județene pentru Ocuparea Forței de Muncă Teleorman și Direcției Județene de Statistică Teleorman.

Mulţumesc pe această cale Consiliului Local pentru sprijinul acordat în desfăşurarea activităţii mele.

Primar
Cristian DUICĂ